

el PSOE informa

Resultados electorales de 2007

En las pasadas elecciones municipales, el pueblo de Luque apoyó mayoritariamente al PSOE-A, duplicando en voto al segundo partido de la oposición. Gracias a todos y cada uno de los que acudisteis a las urnas y nos brindásteis vuestra confianza.

Participación	Total votantes		Abstención		Votos en blanco		Votos nulos		Ediles a elegir
2007	2.260	80,57 %	545	19,43 %	17	0,75 %	21	0,93 %	11

2007			
Partido	Votos	%	Ediles
PSOE-A	1.263	56,31 %	6
IULV-CA	589	26,26 %	3
PP	370	16,50 %	2

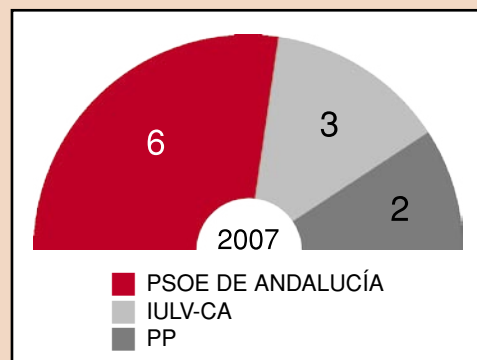

Equipo de gobierno PSOE-A de Luque



Telesforo Flores



Luis M. Serrano



Felisa Cañete



Juan Cañete



Esther Sánchez



Antonio J. González

CARGOS DEL EQUIPO DE GOBIERNO DEL AYUNTAMIENTO DE LUQUE:

- **Telesforo Flores Olmedo:** Alcalde–Presidente.
- **Luis Miguel Serrano López:** Primer Teniente Alcalde Delegado de Urbanismo, Seguridad Ciudadana, Medio Ambiente y Patrimonio.
- **Felisa Cañete Marzo:** Segunda Teniente Alcalde Delegada de Hacienda y Desarrollo Económico.
- **Juan Cañete Jiménez:** Tercer Teniente Alcalde Delegado de Cultura, Juventud, Deportes y Fiestas.
- **Esther Sánchez Bueno:** Concejala Delegada de Gobernación, Servicios Sociales, Igualdad y Atención al Ciudadano.
- **Antonio Jesús González López:** Concejala Delegado de Infraestructuras Agrarias y Protección Civil.

¿POR QUÉ SURGE ESTA PUBLICACIÓN?

En primer lugar vamos a explicar cual es el objetivo de esta publicación. Nuestra principal meta es informar a los vecinos de Luque de distintos temas que pueden ser de su interés. Y claro está que una de nuestras prioridades será el exponer otra versión del acoso, **pero sin derribo**, al que nos han sometido un grupo de la oposición durante estos últimos meses.

¿Y por qué en este momento? Pues esta claro, que una vez pasadas las elecciones municipales y con una nueva **Mayoría Absoluta**; para no romper la línea seguida hasta las elecciones, y para permitir que fuese el pueblo, quien respondiese a las acusaciones, falacias, verdades a medias y mentiras con todas las letras, y lo ha hecho confiando en el Partido Socialista. Pero este es un nuevo ciclo, y en él nuestra línea seguirá siendo la moderación y el trabajo por Luque, aunque la paciencia tiene un límite, así que sin tener unos cánones o fechas de publicación fijas, nos proponemos

el dar nuestra opinión de las cosas. Y aclararemos conceptos a algunos que o bien los tienen equivocados o eso quieren dar a entender, pensando que son más inteligentes que el resto de Luqueños.

Y lo hacemos por dos motivos: mostrar la verdad, y lo más importante, por el votante socialista, porque creemos que tiene que estar orgulloso y tranquilo con la decisión que tomo el pasado día 27 de Mayo. Tú nos distes tu confianza y por ti y por el resto de vecinos, es por los que pedimos respeto, respeto a tu decisión en las urnas.

Con la descalificación del PSOE y de sus componentes, se arremete contra la democracia y contra todos los que consideran que el partido socialista debe gobernar en Luque. Todos los votantes merecen ser respetados, lo hagan a quien lo hagan y votar conociendo la verdad, y entre esos votantes también están los socialistas, quizá haya quien crea que son menos merecedores de respeto que sus votantes, pero para nosotros,

todos y cada uno de los ciudadanos de Luque merecen igual respeto.

Nosotros vamos a gobernar 4 años más y lo hacemos con el respaldo de la mayoría de electores. Pero no queremos contribuir a un pueblo instaurado en la crispación, aunque tampoco vamos a permitir que algunos creen su **realidad paralela** y confusa.

En resumen: **Estas no pretenden ser unas palabras de ataque (no es nuestra línea) y tendemos la mano al dialogo a todos y cada uno de los miembros de los otros partidos. Pero si son líneas de valentía y de no dejarnos avasallar por palabras vacías o falsas y sin fundamento. Pedimos oposición, pero con respeto y verdad. No todo vale para alcanzar el poder y menos para un partido que se dice de izquierdas, y que se supone respetuoso con los resultados de las urnas. LAS URNAS SON SOBERANAS Y EN LUQUE EL DIA 27 DE MAYO DE 2007 EL PUEBLO TOMÓ UNA DECISIÓN.**

MIENTE QUE ALGO QUEDA

Otra gran mentira, que IU ha publicado en su revista, no en los Plenos del Ayuntamiento, pues sabe de sobra que miente, es que en el anterior mandato municipal, el Alcalde tenía 3 sueldos (por la Diputación, por la Mancomunidad y por el Ayuntamiento) y miente, con el ánimo de desacreditar a una persona honrada, honesta y por supuesto con las cuentas más claras que ellos. Pero, conocen el refrán ese de: "MIENTE QUE ALGO QUEDA".

Aclaremos que:

1. Ningún funcionario o cargo público puede tener más de un sueldo de las administraciones públicas.

2. En 16 años que lleva de Alcalde Telesforo Flores, nunca ha tenido sueldo del Ayuntamiento. Ha percibido en concepto de asistencias a plenos o comisiones un máximo de 480 € al mes.

3. El Presidente de la Mancomunidad de la Subbética, como el de todas las mancomunidades de Andalucía o España, tiene que ser un Alcalde, porque así lo dice la ley. El Alcalde de Luque, como Presidente de la

Mancomunidad no ha tenido sueldo, simplemente se le han pagado los gastos de desplazamiento, cuando ha llevado su coche propio. Por tanto, no ha tenido sueldo y ha sido elegido por los alcaldes de la Subbética.

4. Respecto a su buen sueldo de la Diputación, decir, que es lo que le corresponde por su puesto de trabajo en el que tiene 25 años de antigüedad, 25 años aportando a las arcas del Estado, habría que ver cuantos años lleven cotizando algunos de los "compañeros" y cuanto cobrando del Estado. Cada uno cobra en función del puesto que tiene, los oficiales de albañilería, como oficiales de albañilería, los auxiliares administrativos como auxiliares administrativos, los psicólogos como psicólogos, etc.

5. Ese puesto de trabajo, no es un cargo político, es como el que tiene por ejemplo la portavoz de IU, o cualquier concejal o miembro de su candidatura. Por cierto, el Alcalde de Luque se levanta todos los días a las 6 de la mañana para poder estar en su trabajo a su hora, cumpliendo con sus obligaciones laborales, y

compaginándolo con la gestión del Ayuntamiento, del que no tiene ni ha tenido sueldo

6. No nos gusta entrar en los asuntos privados pero podemos asegurar que las cuentas (IRPF) sobre ingresos totalmente transparentes y claras y se puede decir a viva voz. No sabemos si todos en IU de Luque podrán decir lo mismo.

7. El Alcalde de Luque puede asegurar y demostrar que: siempre ha declarado sus ingresos en el IRPF (sueldo: ingresos de su unidad familiar, por su trabajo, ya que está dado de alta y cotiza a Hacienda y a la Seguridad Social). ¿La portavoz de IU en el Ayuntamiento puede decir lo mismo?

8. Señores, ustedes mienten. Ganar votos a base de mentir son malas artes. Pobre pueblo de Luque, si llegan ustedes a la Alcaldía. Ustedes solo tienen odio a todo lo que sea socialismo y especialmente a una persona, que una y otra vez les vence en las urnas y que hasta este momento cuenta con el apoyo de la mayoría de hombres y mujeres de Luque.

LAS MENTIRAS ¿DE QUIÉN?

En el número 5 del panfleto–revista “Compañero,” que cuando les encarta publican los que de boquilla presumen de ser comunistas, pero que no predicán con el ejemplo, nos dedicaban un “artículo” titulado “Promesas incumplidas: Las mentiras del Alcalde” en el que se nos insultaba a los socialistas al llamarnos, directamente o a través de insinuaciones, tontos, malos gestores, aprovechados de la política, exprimidores de personas y mentirosos, o al decir que no tratamos con educación a los trabajadores del Ayuntamiento.

En ese artículo relataban una serie de promesas de nuestro programa electoral que según ellos no habíamos cumplido. Concretamente 30 promesas. Pues bien, lo cierto es que ellos también presentaron un programa electoral para la legislatura 2003–07, del cual no han cumplido ninguna de sus promesas.

En cuanto a esas supuestas promesas incumplidas por nuestra parte, lo cierto es que por lo menos la mitad de las 30 que dicen, se han cumplido total o parcialmente, pero además, a lo largo de esta legislatura que ha sido de las más fructíferas de nuestra historia, se han realizado por el Equipo de Gobierno Socialista del Ayuntamiento de Luque una multitud de proyectos y actuaciones que no habíamos recogido en nuestro programa electoral, un programa que siempre hemos considerado abierto y flexible. Pero dejémonos de filosofía y vayamos a los hechos:

- Afirmaban que en Luque no se han creado 200 puestos de trabajo en los últimos años, pero se equivocan, han sido bastantes más y en todos los sectores, y una simple prueba es que para recoger las aceitunas el año pasado tuvieron que venir a Luque 150 inmigrantes. Si a esto añadimos servicios como la Residencia, talleres de empleo, la construcción o la industria, no hay que ser muy listo para comprender que han sido más de 200 puestos de trabajo.

- Dijeron de los polígonos industriales que Las Nieves no se había hecho, que en San Bartolomé trabaja gente de fuera de Luque o que en El Alamillo no hay industrias. Vale, pero Las Nieves ya se está construyendo y ellos sabían cuando empezaban las obras. En San Bartolomé trabaja gente de fuera de Luque, pero también hay gente de Luque que monta su empresa en el Polígono de Los Llanos de Baena en lugar de montarla en Luque donde el suelo es más barato y hay mejores servicios, claro, que por algo será. Y en El Alamillo, que sepamos, hay al menos

Estado de las obras Polígono Industrial Las Nieves.



Estado de las obras Guardería Municipal.



dos fábricas, una que produce aceite de oliva y otra que fabrica abonos. Además hay perspectivas de implantación de otras nuevas, lo que no quiere decir que se impida que en ese polígono haya otros usos, como el turístico, que son perfectamente legales.

- Decían que no se han firmado convenios con empresas para que se instalen en Luque, pero ellos saben per-



fectamente que lo que dicen no es cierto y la prueba es por ejemplo la fábrica de abonos de El Alamillo.

- Es verdad que el Ayuntamiento no ha realizado cursos de FPO, pero sí ha realizado otro tipo de cursos y talleres como el de Empleo, y además, la necesidad de cursos de FPO la ha cubierto en nuestro municipio la EFA Castillo Albenzaide con la que colaboramos y no pretendemos rivalizar en la impartición de cursos.

- En cuanto a la Ampliación del Centro Día de Mayores (“El Hogar”), ellos deberían saber, pues son concejales y se aprobó en pleno, que hace meses se firmó el convenio entre el Ayuntamiento y la Delegación de Servicios Sociales de la Junta de Andalucía para dicha ampliación.

- Y también sabían que las obras de la nueva Guardería empezarían y se han empezado en este 2007, porque también se aprobó en Comisión y en Pleno. Pero a pesar de saberlo dijeron lo contrario para enredar.

- El PGOU saben que no está ya aprobado porque otras administraciones se han retrasado o porque como Medio Ambiente o Confederación Hidrográfica,

han sido muy exigentes y han ido retrasando los plazos, pero igualmente saben que se queda aprobado en 2007.

- Del Plan Especial para Marbella saben que el Plan General de Ordenación Urbana ya trata este asunto y marca unas directrices al respecto, pero que no se ha profundizado a la espera de lo que ocurriera con la Autovía Úbeda-Estepa a su paso por Marbella, y a la espera de la redacción de la Agenda 21. Y si no lo sabían que se lean los papeles o pregunten. Que hagan oposición enterándose de las cosas, pero que no enreden.

- Dijeron que no hay oficina de atención a la mujer y nosotros lo que pensamos es que después de cuatro años todavía no saben ni lo que hay ni

ampliación de El Alamillo, los situados en ese lugar pasarán a propiedad municipal y entonces podrán ser puestos en valor. El Fortín del Castillarejo está pendiente del fin de las obras de los Alojamientos Turísticos que se están construyendo en las cercanías y con cuyos propietarios este Equipo de Gobierno se comprometió a colaborar para poner en valor esos restos arqueológicos que servirán de aliciente al turismo. Y en cuanto a los Abrigos Rupestres del Castillarejo, el Ayuntamiento encargó en el año 2006 un proyecto para su puesta en valor que fue realizado por un arquitecto luqueño que no cobró nada por dicho proyecto, el cual se presentó a Cultura y está pendiente de ser aprobado y se le adjudique financiación.

Criadero de conejos.



lo que deja de haber, pero en cualquier caso les informamos de que existe una Asistente Social y un Educador Social que tienen entre sus estudios, conocimientos, capacidades y atribuciones, las de atender los asuntos relacionados con la mujer, además de una técnico de la UDTLT.

- Hablan de que no se ha hecho nada en la Torre del Reloj, la Cueva la Encantada, los búnkeres de la Guerra Civil, el Fortín del Castillarejo y la Pinturas Rupestres del Castillarejo, pero de nuevo no saben, no se enteran o enreden, porque la Torre del Reloj se limpió, iluminó y acondicionó para visitas, aunque todavía quedan cosas por hacer que poco a poco se irán haciendo. La Cueva de la Encantada se limpió, se cerró, se iluminó, se construyeron los senderos y su puesta en valor definitiva se incluye dentro del Proyecto de Restauración de la Murallas. Los búnkeres de la Guerra Civil son de propiedad privada y en esta legislatura se les ha dotado de protección legal en el PGOU, además, con la

- También dicen que no creamos un aula de teatro y tampoco esto es cierto, ya que se puso en marcha en el IES Albenzaide contando con la colaboración del Ayuntamiento, pero tuvo poca continuidad debido al poco interés que tuvo.

- Dijimos que apoyaríamos las iniciativas de los jóvenes empresarios y así lo hemos hecho.

- Afirmamos que no subiríamos los impuestos municipales por encima del IPC y así lo hemos hecho, y además en los dos primeros presupuestos de la legislatura pasada hasta con el VOTO a FAVOR de IZQUIERDA UNIDA de Luque. Así que no vengan con cuentos.

Como se puede comprobar sus verdades son más que relativas, pero además ellos saben que los programas electorales deben estar abiertos al día a día, a los proyectos que llegan o surgen nuevos, que son buenos y que no se deben de evitar alegando la rigidez de un programa, porque por encima de

todo hay que ser gestores y hacer lo que es mejor para Luque. Además, surgen imprevistos, se tienen nuevas ideas o llegan propuestas de particulares o de otras administraciones que el buen gestor debe apoyar, impulsar o desarrollar pese a que no estén recogidas en su programa electoral. Esa flexibilidad es la que distingue a los buenos de los malos gestores, y es la que nos ha llevado a realizar muchas actuaciones que no estaban recogidas en nuestro programa electoral y entre las que podemos destacar las siguientes:

- La adquisición mediante permuta del Cine Carrera como propiedad municipal.
- La aprobación y apoyo del Complejo Turístico-Deportivo de La Zua.
- La realización del Campo de Fútbol de Céspedes.
- La aprobación y apoyo decidido a los Alojamientos Turísticos de El Alamillo, Los Castillarejos y Los Llanos.
- Las Vacaciones para Mayores.
- Las obras de embellecimiento de La Plancha.
- Liberar a parte de los vecinos de la C/ La Fuente de la línea de saneamiento que pasaba debajo de sus casas.
- La puesta en marcha de Campos de Trabajo Nacionales y Locales para los jóvenes.
- La puesta en funcionamiento de un Centro Guadalinfo y de un Telecentro para impulsar el uso y aprendizaje de las nuevas tecnologías.
- La creación de un Punto Limpio de recogida de enseres domésticos...
- La construcción de un Criadero de Conejos para repoblar nuestros campos.
- El acto de solidaridad con los damnificados por el tsunami.
- La ampliación del Cementerio.
- La puesta en marcha de la Colección de Jóvenes Creadores Luqueños (escritores, pintores, etc.)
- El Taller de Empleo Murallas del Castillo I.
- La firma de un convenio de colaboración con el Defensor del Pueblo Andaluz.
- Los Martes en la Cruz.
- El nuevo coche de la Policía Local.
- La firma de un convenio de colaboración con la Asociación Española Contra el Cáncer.
- El Gimnasio.
- El Parque de El Alamillo.
- El Museo del Aceite que ya está construyéndose.
- La remodelación del recinto de la Piscina Municipal.
- La Rehabilitación del Ayuntamiento.
- El Depósito de Agua del Portazguillo para la Estación y los Polígonos.
- Etc., etc., etc.

LOS MEDIOS DE COMUNICACIÓN: TEORÍA Y FUNCIONAMIENTO

Después de mucho tiempo y de mucho leer, hemos llegado a la conclusión que existe mucha “ignorancia” o falta de conocimiento sobre el funcionamiento de los medios de comunicación.

Vamos a poner un ejemplo práctico para que todos lo podamos entender: en Luque una mañana del mes de agosto amanece con 50 CMS de nieve en el suelo, mientras que en todos los pueblos de alrededor hace buen tiempo y no ha nevado.

Pasan 2 días la nieve se derrite y todos los luqueños nos preguntamos que por qué razón no habrá salido en Olivisión, en Canal Sur o incluso en España Directo.

Pues la respuesta es muy sencilla; nadie se molestó en llamar por teléfono o mandar un mail a alguno de estos medios o a alguna agencia para que se les diera la noticia.

Si ustedes, señores de IU, quieren que alguna noticia salga tendrán que llamar a los diferentes medios de comunicación para que vengan, o mandarles la información.

El Ayuntamiento tiene un responsable de prensa que es el encargado de mandar TODAS las noticias que ocurren, relacionadas con el Ayuntamiento, a los periódicos, televisiones y radios, y de avisar para que vengan a grabar actos. Otra cosa será que te lo publiquen o no. Pero si no mandas

nada, seguro que no te publicarán nada.

El PSOE también tiene su responsable y portavoz con los medios. En conclusión que quiere decir que las noticias del PSOE y del Ayuntamiento salen más en los medios que los de otras asociaciones o partidos políticos: “que sabemos hacer mejor las cosas” y que hay que llamar muchas veces y mandar muchos mail y “dar mucho por saco” para que te hagan caso y te saquen las noticias, porque al igual que lo que tu consideras noticia hay muchísimas todos los días y hay que pelear para que te las publiquen.

MAS TRABAJARSE LAS COSAS Y MENOS LLORAR.

“EL SEÑOR DEL LANILLO”

Parte I. SAULOM Y EL LADO OSCURO

En la **Tierra Media**... de Andalucía existía un “pueblo” en el que todos los ciudadanos vivían en paz y armonía. En esta villa gobernaba un “**Consejo de Humanos**”, que habían sido elegidos por el pueblo. Cada 4 años se reunían en una fiesta alrededor de la “cesta de los votos”, en ella se echaban papeles con el nombre de las personas que querían como líderes.

Se presentaban diferentes familias y al final, los elegidos, dirigían los designios del pueblo en paz. Pero tras varios años en el que todo eran acuerdos y felicidad entre la familia Coomuuniistaa y la familia Sociaaliistaa sucedió algo inexplicable:

La líder de los Coomuuniistaas, la sin par **Mery CArwen**, como en los años anteriores votó a favor, en una



reunión previa, de los presupuestos para gobernar en la “**Comarca**”.

Pero desde hacía algún tiempo la familia Coomuuniistaa era seguidora de **Saulom**, que dirigía los destinos de dicha familia. Saulom vivía en **Marbor**, en el Nacimiento del Destino y desde allí desarrollaba su poder sobre ellos.

Al enterarse Saulom hizo retractarse a Mery **CArwen** y dejarla humillada ante el Consejo al no tener ni palabra ni voz propia.

Pasó el tiempo y se le volvió a plantear a Mery **CArwen** otra situación parecida. Se presentó al Consejo una propuesta muy favorable, para hacer en la Comarca unos alojamientos campestres con juegos varios, para el descanso de los guerreros tras las batallas del día a día, bajo el nombre de La Púa. Mery **CArwen**, que ya había aprendido la lección prefirió no hablar para poder ir a contárselo primero a Saulom. Que como era el Lado Oscuro, se opuso como a todo (cosa que no había hecho la propia Mery **CArwen** al ver en un principio que sería bueno para el pueblo).

CONTINUARÁ...

JUVENTUDES SOCIALISTAS EN LUQUE

El 25 de Julio se constituyó en Luque Juventudes Socialistas, a la reunión asistieron los principales dirigentes de la misma en Córdoba.

Juan Cañete fue elegido Secretario General y Ángel

Gallardo Secretario de Organización.

Toda persona entre 16 y 30 años que esté interesada puede formar parte de Juventudes Socialistas.

Ven y trabaja con nosotros.



¿QUIÉN MANDA EN IU?

Cuando se miente más que se habla, se corre el riesgo de que un día te pillen, pues bien, hasta ahora los compañeros de IU han venido vertiendo una serie de mentiras en su revista y que por respeto a la ciudadanía de Luque los socialistas no hemos querido entrar en el juego del “dime y te diré”, pero llega un momento en el que se rebasa el umbral y no todo vale en política, o por lo menos esa es nuestra manera de pensar.

No sé si los compañeros de IU mientan a conciencia, cosa que demostraría que tienen muy mala..., o que no se enteran, que solo sirven para desprestigiar o para estar en la oposición, pero con una oposición poco constructiva. Es patético que nos mientan, pero es todavía más patético que el que miente acabe creyendo sus propias mentiras, mentiras que por mucho que se repitan nunca acabarán siendo verdad.

Deberían aplicarse la famosa frase de Abraham Lincoln “Ningún hombre es demasiado bueno para gobernar a otro sin su consentimiento”, y esto es lo que les pasa a ellos, quieren gobernar sin el consentimiento de los luqueños y luqueñas que no quieren ser gobernados por ellos y que una vez más han reconocido, pese a la campaña de desprestigio de IU, que nuestro pueblo va bien, que prosperamos y que somos un pueblo con futuro y proyección exterior, pese a quien pese y especialmente a ellos, a los que parece que les da envidia que tengamos peso político fuera de los límites municipales, nos dediquemos a gestionar, y que por ello vengan más proyectos y dinero que a otros pueblos con el mismo número de habitantes.

Mentira, envidia y poca ética rodean a nuestros compañeros de IU y así lo demuestran en sus artículos sobre los presupuestos municipales. La ética y la profesionalidad deben imperar en cualquier decisión, sobre todo cuando afecta a algo tan importante como son los presupuestos municipales, instrumento fundamental para el desarrollo de un pueblo, pues ahí es donde se contemplan las políticas y las directrices que se van a seguir durante ese año. Pues bien, es algo insólito pero cierto, el grupo de IU estuvo durante dos años aprobando los presupuestos y ¡que casualidad! que tras una decisión política del gobierno municipal, votaron en contra, pero eso no es lo asombroso ya que están en todo su derecho, lo que nos asombra es la falta de palabra y ética que tienen pues los presupuestos antes de ser aprobados por el Pleno se

ven en varias comisiones informativas en las que cada grupo político hace sus propuestas, unos más que otros y en la última comisión que se celebró antes del pleno la Sra. Portavoz de IU aprobó dichos presupuestos, pero ¿saben que hizo el día del Pleno?... VOTAR EN CONTRA. Es cierto que el voto de las comisiones informativas no es vinculante, pero señores, la ética y la palabra dada por delante, o ¿es que ella no tiene la suficiente autoridad para decidir o hacer respetar su palabra dentro de su partido? No lo sabemos y tampoco nos importa mucho. Y además tienen el descaro de decir que no se fían de nosotros, después de esto ¿quiénes creen que son los que no se deben de fiar, ellos o nosotros?, pues ya ha pasado en varias ocasiones con proyectos importantes, la Sra. Portavoz los aprueba en las comisiones y luego en el Pleno vota en contra, pero como he dicho antes, quizás ella no tenga la debida autoridad dentro de su partido y sean otros los que deciden por ella.

En sus artículos sobre los presupuestos municipales nos hacen un estudio de los mismos, un estudio desde el punto de vista de un partido político cabreado, harto de estar en la oposición y al que le duele que las cosas vayan bien, que al Equipo de Gobierno socialista de Luque les salga las cuentas, pero cuando se tienen directrices “de alguien o de algunos” de no aprobar los presupuestos y proyectos importantes, cualquier excusa es válida.

- A IU le duele que tengamos iniciativas que ellos no tienen.
- A IU le duele que acometamos importantes inversiones.
- A IU le duele que se hagan proyectos que no estaban previstos en los presupuestos, porque en el momento de elaborarlos era casi imposible que no los concediesen, pero que gracias a la gestiones del Alcalde y del Equipo de Gobierno socialista, los conseguimos.
- A IU le duele que nos concedan más subvenciones de las que estaban previstas en el presupuesto, les duele que entre más dinero a las Arcas Municipales, que en definitiva es dinero que repercute en el bienestar de todas y todos los luqueños.
- A IU le duele que al final siempre terminemos los proyectos planteados, y que incluso acometamos otros que no estaban previstos.

Y todo ello le duele porque creen que cualquier mejora para Luque y sus

vecinos les perjudica electoralmente, cuantas más cosas hagamos los socialistas supone más probabilidad de que continúen en la oposición. A ellos les gustaría que Luque no fuese un pueblo dinámico, para así poder criticar la pasividad de los socialistas y ofrecerse ellos como redentores. Pero las cosas no funcionan así, así no se puede ir muy lejos, lo máximo a la oposición, que es donde van a estar al menos, estos cuatro años, criticando la gestión socialista, criticando al Alcalde y a los concejales, oponiéndose a proyectos importantes y no teniendo alternativa alguna.

Sras. Y Sres. de IU, nos alegra mucho que reconozcan que a Luque está entrando “muchísimo dinero”, dinero TRANSPARENTE que es gestionado por gente honrada y profesional. Dinero que como ustedes dicen no está reflejado en el presupuesto, pero que saben perfectamente, o al menos deberían de saberlo, pues esa también es su obligación, que cuando no sabemos si vamos a recibir alguna subvención no se contempla en los presupuestos, pero que para eso existen en el mismo unas PARTIDAS PRESUPUESTARIAS AMPLIABLES, donde cuando hemos recibido ese dinero que en un principio parecía imposible que nos lo concediesen (pero que ustedes saben porque nos lo dan, aunque no quieran reconocerlo), los técnicos del Ayuntamiento contabilizan ese dinero en estas partidas. Esto lo saben perfectamente los concejales de IU, pero les interesa más vender la falta de transparencia que la honradez y buena gestión de los socialistas.

No vamos a entrar en relatar todos y cada uno de los capítulos y partidas del presupuesto, donde se reflejan los programas, proyectos, inversiones, etc. que hemos hecho en Luque, a la vista están, pues nuestra intención no es aburrir a los lectores con números, estadísticas, datos y relaciones de obras. Para explicar y dar a conocer la verdad eso no es necesario.

Para terminar decirles Sras. y Sres. lectores, que algunas personas no son quienes dicen ser, solamente disfrazan lo que quieren ser, ocultan lo que son o lo que pretenden, para llegar a vosotros por medio de hipocresía y mentiras. Es muy fácil hablar de honradez y transparencia, pero como dice el refrán “solemos ver la paja en el ojo ajeno, pero no la viga en el nuestro” o mejor dicho no nos interesa que nos la vean. Aplíquense el cuento Sras. y Sres. de IU.



FRENANDO EL PROGRESO DE LUQUE

En cualquier lugar, lo que es bueno para el pueblo es querido por todos y hace que de forma conjunta se luche por conseguirlo. Y esto precisamente es lo que sucede en nuestro pueblo, los vecinos comprenden y aprecian lo que le interesa a su localidad y por eso apoya las políticas socialistas, que en mayor o menor grado redundan positivamente en nuestro municipio.

Pero toda regla tiene su excepción, y el afán destructivo de algunos, los lleva a tratar de maquillar y enmascarar una situación beneficiosa para todos los vecinos, con el único objetivo de poder desprestigiar al Gobierno Local. Y sin importarles el futuro o el bienestar de muchos otros, es decir el de todos los luqueños. Algunos ejemplos con pelos y señales:

Pabellón Municipal: Ampliamente criticado por "Izquierda" Unida, cuando hemos sido pioneros en disfrutar de esas instalaciones en nuestra provincia, comparativamente hablando.

Campo de Césped: En un primer momento criticado por "Izquierda" Unida, posteriormente aceptado con reticencias por que es insostenible no alabar su construcción.

Polígonos: Porque si para "Izquierda" Unida la situación laboral es peor, quizás no nos interesa tenerlos.

Cine Carrera: Se trata de una operación compleja, que supone CERO euros para el Ayuntamiento, pues a "I" U tampoco le parece bien.

Museo del Aceite: Que no gusta que sea en la Estación, aunque sea un magnífico lugar, y pese a que el lugar donde se situará, quedase con



Campo de Fútbol de césped.

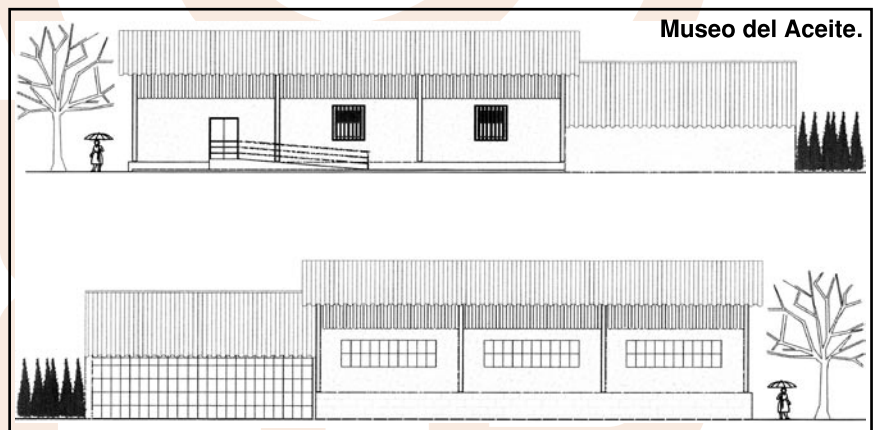

Museo del Aceite.

muchos desperfectos a causa de los anteriores inquilinos.

Podríamos seguir citando más cuestiones que a "I"U no les interesa quizás por cuestión personal, pero el Partido Socialista lo que pretende es

aumentar el patrimonio de Luque, que es el de todos sus vecinos.

¿Quizás a "Izquierda" Unida no le parece bien que se incrementen los servicios a los ciudadanos y el patrimonio Local?

SOBRE VÍCTIMAS, PERSECUCIÓN Y MIEDO

Víctimas, persecución y miedo son conceptos que aparecen con frecuencia en la revista "Compañero," pero en ningún caso se dicen los nombres de los damnificados, por ello conviene saber:

¿Víctimas?

¿Quiénes son las víctimas del PSOE en Luque? ¿Por qué no publican los nombres de esos que les dicen a los señores/as de IU que son víctimas? Seguramente el 80% de los luqueños y luqueñas se reírían, y muchos seguro que se sorprenderían del

trato que han recibido esas supuestas personas de los socialistas.

¿Persecución?

¿Quiénes son los perseguidos?

Que den nombres, porque nos vamos a quedar sorprendidos de lo que eran antes y de lo que son hoy, y seguro que podremos valorar con claridad si son víctimas o aprovechados.

¿Miedo?

¿Por qué? ¿Ha hecho el PSOE alguna vez algo contra alguien por hablar con la señora M^a del Carmen Poyato?

Miedo se puede llegar a tener de sus mentiras y de su capacidad para desprestigiar a personas que trabajan por los intereses de nuestro pueblo.

En Luque, desacreditar al PSOE, al Alcalde, los concejales o a la gente que se acerca a los socialistas, con revistas o anónimos en Internet, parece que es normal y que no pasa nada, aunque en realidad sí que pasa algo; que hay quien no es capaz de dar la cara y que los que van de víctimas han demostrado que son los verdugos.

NOTICIAS DE INTERÉS

Permiso de conducir por un euro al día

El Ministro del Interior Pérez Rubalcaba ha presentado el programa "Permiso de Conducir por un euro al día" dirigido a jóvenes de entre 17 y 25 años. Se prevé que entre 80.000 y 100.000 jóvenes se beneficien anualmente de esta medida.

El programa facilita la concesión de préstamos bancarios de entre 500 y 1000 euros para la financiación del permiso al 0% de interés y sin ningún tipo de comisiones. Además se contempla la impartición gratuita a todos los beneficiarios de un módulo de formación teórica específica en seguridad vial que se complementará con un mínimo de 20 clases prácticas.

Educación para la ciudadanía

En el próximo curso comenzará a impartirse la asignatura de "Educación para la Ciudadanía", cuyo único fin es el de enraizar en los más jóvenes los ideales y valores democráticos. Se trata de una asignatura que fomenta los valores éticos o de relativismo moral que hechan, especialmente en falta quienes la rechazan. Educación para la Ciudadanía nada tiene que ver con la adscripción ideológica, ni con las creencias, y por supuesto no interferirá en la elección que los padres realicen en cuanto a la educación religiosa de sus hijos. Además, esta asignatura no está concebida para enfrentarla a las clases de religión, sino como una opción más que pasa por educar a los niños y jóvenes en valores democráticos que ayudarán a las futuras generaciones a convivir en sociedad.

Ley de Dependencia

Este nuevo derecho universal ha entrado en vigor en enero del presente año, calculándose que en España hay casi 1.200.000 personas dependientes. Sólo Japón, Canadá y los Países Nórdicos tienen una ley similar.

Esta ley establece que cuando no exista oferta pública asistencial podrán recibir las siguientes prestaciones económicas vinculadas al servicio:

—780 euros mensuales para los grandes dependientes calificados de nivel 2 o de mayor discapacidad para valerse

por sí mismos y de 585 en el nivel 1.

—Si su pensión de jubilación fuera inferior a esas cantidades, el Estado las completará.

—Por los cuidados en el entorno familiar, el cuidador recibirá una compensación de 487 euros mensuales en el nivel 2 y de 390 euros en el inferior, y el Estado cotizará 74 euros mensuales a la Seguridad Social.

Ayuda de 2.500 euros por hijo

El Presidente del Gobierno de España, José Luis Rodríguez Zapatero, anunció en el pasado Debate sobre el Estado de la Nación que cada familia "con residencia legal en España" recibirá 2.500 euros "por cada hijo que nazca" y que esta ayuda se extenderá también a los hijos "adoptados y acogidos"

El titular de Trabajo y Asuntos Sociales Jesús Caldera, señaló que de esta medida se podrán beneficiar las familias "a partir de las 0 horas del día 3 de julio". Caldera añadió que lo que se persigue con esta concesión es "ayudar a las familias al mantenimiento y crianza de los hijos" y consideró que la ayuda anunciada "corona toda la política de familia" puesta en marcha por el Ejecutivo de Zapatero, que ha sido "la más intensa que se ha hecho nunca en España", y agregó que, anteriormente, "no existía ninguna ayuda de este tipo".

"El presidente ha demostrado que los frutos del crecimiento económico se traducen en protección social", aseveró para todos los ciudadanos.

Jóvenes investigadores

El Gobierno de España presidido por José Luis Rodríguez Zapatero ha aprobado el Estatuto del Personal Investigador en Formación que da cobertura de Seguridad Social a todos los becarios de investigación, establece 2 años de beca y 2 años de contrato, siendo la dotación de las becas equivalente al salario de un Profesor Universitario en Formación (entre 1.120 y 1.150 euros al mes).

Mejora de la seguridad

El Gobierno de España incrementa en más de 2.000 millones de euros el presupuesto de Seguridad Ciudadana que ha pasado de los 5.018 millones en

2004 a los 7.116 millones de euros en 2007. Además, el número de Policías y Guardias Civiles se ha incrementado en 11.000 efectivos, pasando de los 119.245 de enero de 2004 a los más de 130.000 en la actualidad.

Estatuto del trabajador autónomo

Recientemente se ha aprobado en Consejo de Ministros el Estatuto del Trabajador Autónomo, una reivindicación histórica de este colectivo que les da derecho, por primera vez, a la baja por enfermedad, protección por desempleo y jubilación anticipada, entre otros.

Ley de Igualdad

Con ella, por primera vez en España, hombres y mujeres somos por ley absolutamente iguales. Entre otros aspectos permitirá que 300.000 padres se beneficien del permiso de paternidad cada años.

Constitución de ayuntamientos

El 60% de la población será gobernada por alcaldes y alcaldesas socialistas.

El PSOE gobernará sobre 600.000 ciudadanos más que hace cuatro años, siendo el PSOE el partido con más alcaldes y alcaldesas en capitales de provincia y de CCAA en nuestro país.

De las 138 ciudades que tienen más de 50.000 habitantes en España han sido elegidos 69 alcaldes y alcaldesas del PSOE, mientras el PP ha obtenido 53 alcaldías.

Capitales de provincia y capitales autonómicas

Respecto a las capitales de provincia y capitales autonómicas, los ciudadanos han elegido en total a 25 alcaldes y alcaldesas socialistas en capitales de provincia y de CCAA frente a 22 de capitales de provincia y 2 en ciudades autonómicas del PP, en total 24. El PSOE ha pasado a tener 11 alcaldes y alcaldesas (entre las capitales de provincia y de CCAA) más que en el año 2003, mientras el PP ha descendido pasando de 33 alcaldías a 24, es decir, ha retrocedido en 9 alcaldías.